



BMS Birleşik Metal  
2023 İlk Çeyrek Faaliyet raporu

## BÖLÜM 1

Kurumsal Profil  
Kilometre Taşları  
Operasyon Haritası  
Nerelerde Varız?  
Ürünlerimiz  
Yatırımlar  
Halka Arz Sonrası  
2023 1.Çeyrek Dönemine Genel Bakış

## Kurumsal Profil

Temelleri 1968 yılına dayanan BMS TEL, Kocaeli Dilovası Makine İhtisas Organize Sanayi Bölgesi'nde 20.000 m<sup>2</sup> alan üzerinde Galvanizli Çelik Tel üretim tesisi yatırımı yaparak sanayiciliğe adım atmış ve üretim faaliyetlerine başlamıştır. 2012 ile 2017 yılları arasında tek üretim hattıyla yıllık ortalama 20.000 ton Galvanizli Çelik Tel üretimi yaparak sektörde kendine yer edinmiş ve Avrupa ülkeleri başta olmak üzere 20'den fazla ülkeye ihracat yapar konuma gelmiştir. Uluslararası bir firma olma yolunda hızla ilerleyen

Uluslararası bir firma olma yolunda hızla ilerleyen BMS TEL, 2017 yılında 2. üretim hattını devreye almış üretim kapasitesini yıllık yaklaşık 72.000 tona çıkartmıştır. Yeni üretim hattının sağladığı teknolojik avantajlar ve geliştirdiği know-how ile birlikte

katma değerli ürünlere ağırlık veren BMS TEL, 2018 ve 2021 yılları arasında hız kesmeden faaliyetlerini sürdürmüş Enerji, Tarım, İnşaat, Otomotiv gibi önemli sektörlerle hammadde sağlayan,

**Avrupa, Kuzey ve Güney Amerika ülkeleri başta olmak üzere 45 ülkeye ihracat yapan,**

Türkiye'nin lider tel üreticilerinden biri haline gelmiştir. Teknolojik yatırımlara durmaksızın devam eden, yenilikçi bakış açısı ile AR-GE çalışmalarının sürekliliğine özen gösteren ve müşteri memnuniyetini en ön planda tutmayı prensip haline getiren BMS TEL, Avrupa'nın en kaliteli telini üretme ve bir Dünya markası olma yolundaki hedefine doğru emin adımlarla ilerlemeye devam etmektedir.

2022 yılında Şirket payları Borsada işlem görmeye başlamıştır.

### BMS BİRLEŞİK METAL SANAYİ VE TİCARET AŞ

#### Ticaret Ünvanı

16.07.1998

#### Kuruluş Tarihi

Demir Çelik - Soğuk Çekilmiş Tel, Tavlı Tel, Galvanizli Tel Üretimi

#### Faaliyet Alanı

NidaKule Göztepe Merdivenköy Mh. Bora Sk. No.1-3 Kat 2 Kadıköy İST.

#### Merkez Adresi

www.bmstel.com.tr

#### Web Adresi

yatirimciiliskileri@bmsgrup.com

#### E-Posta

( 216 ) 472 8800

#### Telefon

( 216 ) 472 8808

#### Fax

#### Fabrika Adresi

Demirciler Köyü M.O.S.B. 5. Cd. No.16, 41455 Dilovası, Kocaeli

#### Ticaret Sicil Memurluğu / No

İstanbul / 399478-0

#### Vergi Dairesi No

İstanbul Yenikapı VD/ 642 007 6644

#### Ödenmiş Sermaye

36.525.000 TL

#### Kayıtlı Sermaye Tavanı

150.000.000 TL

#### Bağımsız Denetçi

Ata Uluslararası Bağımsız Denetim ve SMMM A.Ş.

# Kilometre Taşları

**1968**

Sabah Demir Çelik Tic. Ve San. Ltd. Şti

**1984**

Zontur Demir Çelik San. A.Ş



**1995**

BMS Demir Çelik İnşaat Sanayi ve Ticaret Ltd. Şti

**1999**

BMS Birleşik Metal San. Ve Tic. A.Ş



**2004**

BMS Çelik Hasır Sanayi ve Tic. A.Ş

**2012**

Dilovası BMS TEL tesislerimizde galvanizli tel üretimine başlanmıştır



**2022**

BMS Birleşik Metal San. Ve Tic. A.Ş hisseleri BMSTL koduyla halka açıldı

# Operasyon Haritası



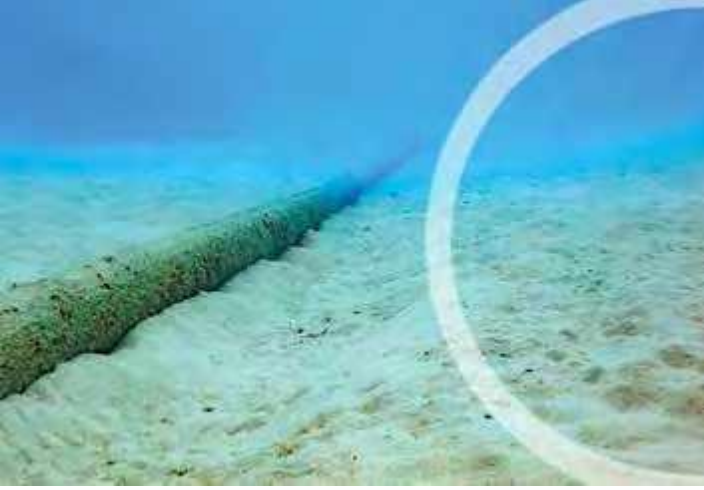

## Nerelerde Varız?



Enerji Sektörü



Tarım Sektörü



İnşaat Sektörü



Güvenlik Sektörü



Otomotiv Sektörü



Endüstriyel Uygulamalar

## Ürünlerimiz

- 1 Galvanizli Çelik Tel
- 2 Zn-Al Kaplı Çelik Tel
- 3 Çelik Halat (Monotron)
- 4 Tavlı Çelik Tel



## Yatırımlar

**200 ton/ay**  
kapasiteli PVC Tel  
kaplama makinesi  
alımı

**2.400 ton/ay**  
kapasiteli filmaşın  
fosfatlama tesisi  
kuruluşu

**2.600 ton/yıl**  
kapasiteli 630 mm  
1+6 Halat Makinesi  
alımı



## Payların İşlem Görmeye Başlaması

BMS Birleşik Metal'in hisseleri 17,50 TL fiyatla 27.04.2022 tarihinde Borsa İstanbul'da işlem görmeye başladı. Borsa İstanbul'un 25.04.2022 tarihli Kap duyurusu;

BMS Birleşik Metal Sanayi ve Ticaret A.Ş.'nin (Şirket) 10.875.000 TL nominal değerli paylarının halka arzı tamamlanmış olup, Şirketin sermayesini temsil eden 36.525.000 TL nominal değerli payları Kotasyon Yönergesi'nin 8'inci maddesi çerçevesinde kota alınmıştır. Halka arz edilen Şirket payları 27/04/2022 tarihinden itibaren Ana Pazar'da 17,50 TL/pay baz fiyat, "BMSTLE" kodu ve sürekli işlem yöntemiyle işlem görmeye başlayacaktır. İlgili sırada maksimum emir değeri 1.000.000 TL olarak belirlenmiştir.

## Halka Arz Sonrasına Genel Bakış

### Sermaye Artırımına Dair Esas Sözleşme Tadili

Şirket Esas Sözleşmesi'nin Sermaye başlıklı 6. Maddesinin tadil metni Sermaye Piyasası Kurulu'nun 14.06.2022 tarih 22767 sayılı izin yazısına istinaden İstanbul Ticaret Sicilinde 28.06.2022 tescil olmuş ve 01.07.2022 tarih 10611 sayılı Türkiye Ticaret Sicil Gazetesinin 122-123 sayfalarında ilan edilerek Şirket sermayesi 36.525.000,-TL'ye çıkarılmıştır..

## 2021 yılı ihracat verilerinde yükselme

2022 yılında açıklanan Türkiye İhracatçılar Meclisi'nin (TİM) yaptığı 2021 yılı Türkiye'nin ilk 1.000 ihracatçısı sıralamasında 608'inci sırada yer almıştır. Aynı sıralamada sektörel bazda ise 67. Sıradan 60. Sıraya yükselmiştir. Türkiye İhracatçılar Meclisi'nin verilerine göre Kap'ta yaptığımız 2021 ihracat verilerine ilişkin 15.06.2022 tarihli açıklamamız;

"Şirket'imiz, Türkiye İhracatçılar Meclisi'nin (TİM) yaptığı 2021 yılı Türkiye'nin ilk 1.000 ihracatçısı sıralamasında 608'inci sırada yer almıştır. 2020 yılında TİM Türkiye'nin ilk 1.000 ihracatçısı sıralamasında 25.725.306 USD ihracatla 820'inci sırada bulunan Şirket'imiz, 2021 yılında ihracatını bir önceki seneye göre %71,6 artırarak 44.141.700 USD'ye yükseltmiş olup, sıralamada 212 sıra çıkış kaydetme başarısını göstermiştir. Söz konusu sıralamada sektörel bazda ise, 2020 yılında 67'inci sırada bulunan Şirket'imiz, 2021 yılında 60'inci sıraya yükselmiştir.

### ÇED Raporu Onay

Dilovası üretim tesisimizde yapılacak olan Fosfatlama ve Halat İmalatı Kapasite Artışı projemiz ile ilgili olarak ÇED Yönetmeliği'nin 17. maddesi gereğince 'Çevresel Etki Değerlendirmesi Gerekli Değildir' kararı verilmiştir. Bu kapsamda kurulacak yeni tesisimiz için yatırım teşvik başvurusunun önü açılmıştır.

### Yönetici Sorumluluk Sigortası

Sermaye Piyasası Kurulu Kurumsal Yönetim Tebliği'nin 4.2.8 numaralı Kurumsal Yönetim İlkesine istinaden, Yönetim Kurulu Üyelerinin görevleri esnasındaki kusurları neticesinde sebep olabilecekleri zarar Şirketimiz tarafından sigorta ettirilmiş olup sigorta bedeli (bu dönem için 350.000USD) sermayenin %25' ini aşmamaktadır.

## 2023 İlk Çeyrek Gelişmeleri

### Payların Geri Alımı

Şirketimiz Yönetim Kurulu'nun 15.02.2023 tarihli kararıyla Sermaye Piyasası Kurulu'nun 14.02.2023 tarih ve 9/177 sayılı ilke kararı ile Şirket paylarının geri alımına ilişkin açıklamaları çerçevesinde;

Ülkemizde meydana gelen deprem felaketi ve sonrasında piyasalarda yaşanan olağandışı gelişmeler sebebiyle, Şirketimizin Borsa İstanbul'da işlem gören paylarının fiyatının Şirketimiz faaliyetlerinin gerçek performansını yansıtmaması durumunda pay sahiplerini korumak ve sağlıklı fiyat oluşumuna katkıda bulunmak amacıyla, geri alım programı başlamıştır. Program 15.05.2023 tarihinde sona erecektir. Geri alım programına ilişkin Kap açıklaması linki;

<https://www.kap.org.tr/tr/Bildirim/1113661>

## 2023 İlk Çeyrek Sonrası Gelişmeler

### GES Yatırımı

Şirketimiz Yönetim Kurulu'nun 12.04.2023 Tarih ve 14 Sayılı Kararı ile üretim maliyetlerimizin en önemli kalemi olan enerji tüketimimizi sürdürülebilir enerji kaynakları ile minimize ederek kendi elektriğimizi üretebilir hale gelmek amacıyla lisanssız GES kurulumunun ilk aşaması olan Kırşehir'de 147.190,48 m<sup>2</sup> arazinin 7.065.117,55 TL bedeli tamamı ödenerek satın alma işlemi tamamlanmıştır.

### 2022 Olağan Genel Kurul

Şirketimizin 2022 yılına ait Olağan Genel Kurul toplantısı 12/04/2023 tarihinde, saat 11:00 de, şirket merkezinde Merdivenköy Mahallesi Bora Sokak No:1 Nida Kule Toplantı Salonu Kadıköy / İSTANBUL adresinde yapılmıştır. Genel Kurul işlemleri ve kar dağıtımına ilişkin tüm detaylara KAP ve Şirketimizin internet sitesinden ulaşılabilir. Açıklama linki;

<https://www.kap.org.tr/tr/Bildirim/1137062>

## BÖLÜM 2

Yönetim Kurulu Üyeleri  
Bağımsız Üyelere Ait Bağımsızlık Beyanı  
Üst Düzey Yöneticiler  
Ortaklık Yapısı  
Üst Yönetim

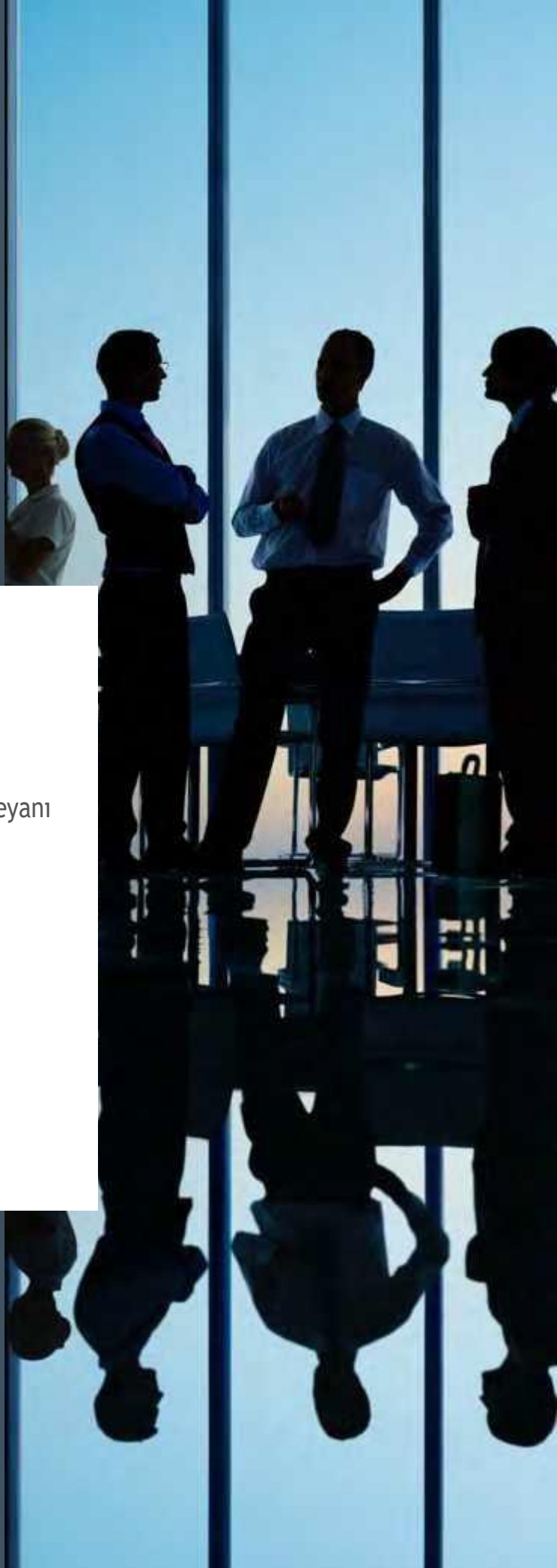

## Görev Süreleri

\*25.11.2021 tarihli Olağan Genel Kurul Kararı ile yönetim kurulu üyeleri üç yıllığına, karara ek olarak 07.03.2022 tarihli Olağan Genel Kurul Kararı ile bağımsız yönetim kurulu üyeleri 25.11.2024 tarihine kadar göreve seçilmiştir.

## Yönetim Kurulu Üyeleri

| Adı-Soyadı           | Görevi                        | Seçildiği GK/YK Tarihi | Görev Süresi* |
|----------------------|-------------------------------|------------------------|---------------|
| AHMET RAUF MOLLAOĞLU | Yönetim Kurulu Başkanı        | 25.11.2021             | 25.11.2024    |
| Mustafa ZONTUR       | Yönetim Kurulu Başkan Yrd.    | 25.11.2021             | 25.11.2024    |
| Ali ZONTUR           | Yönetim Kurulu Üyesi          | 25.11.2021             | 25.11.2024    |
| Ünal GÖKMEN          | Bağımsız Yönetim Kurulu Üyesi | 10.03.2022             | 25.11.2024    |
| İbrahim KÖSE         | Bağımsız Yönetim Kurulu Üyesi | 10.03.2022             | 25.11.2024    |

## Ortaklık Yapısı

| Adı-Soyadı           | Grubu* | Pay Adedi  | Pay Tutarı | Sermayeye Oranı % | Oy Oranı % |
|----------------------|--------|------------|------------|-------------------|------------|
| AHMET RAUF MOLLAOĞLU | A      | 2.000.000  | 2.000.000  | 23,41             | 27,34      |
|                      | B      | 6.550.000  | 6.550.000  |                   |            |
| Mustafa ZONTUR       | A      | 2.000.000  | 2.000.000  | 23,41             | 27,34      |
|                      | B      | 6.550.000  | 6.550.000  |                   |            |
| Ali ZONTUR           | A      | 2.000.000  | 2.000.000  | 23,41             | 27,34      |
|                      | B      | 6.550.000  | 6.550.000  |                   |            |
| Diğer                | B      | 10.875.000 | 10.875.000 | 29,77             | 17,98      |

\*Esas sözleşmeye göre A grubu payların 5, B grubu payların 1 oy hakkı bulunmaktadır.



## Bağımsız Üyelere Ait Bağımsızlık Beyanı

Sermaye Piyasası Kurulu 11-17.1 sayılı Kurumsal Yönetim Tebliği Eki madde 4.3.6 hükmü çerçevesinde BMS Birleşik Metal Sanayi ve Ticaret A.Ş. Yönetim Kurulu'nda, mevzuat, esas sözleşme ve Sermaye Piyasası Kurulu'nun Kurumsal Yönetim Tebliği'nde belirlenen kriterler kapsamında "bağımsız üye" olarak görev yapmaya aday olduğumu, bu kapsamda;

- a. Şirket, şirketin yönetim kontrolü ya da önemli derecede etki sahibi olduğu ortaklıklar ile şirketin yönetim kontrolünü elinde bulunduran veya şirkette önemli derecede etki sahibi olan ortaklar ve bu ortakların yönetim kontrolüne sahip olduğu tüzel kişiler ile kendisi, eşi ve ikinci dereceye kadar kan ve sıhrı hısımları arasında; son beş yıl içinde önemli görev ve sorumluluklar üstlenecek yönetici pozisyonunda istihdam ilişkisinin bulunmaması, sermaye veya oy haklarının veya imtiyazlı payların %5 inden fazlasına birlikte veya tek başına sahip olunmaması ya da önemli nitelikte ticari ilişki kurulmadığını,
- b. Son beş yıl içerisinde, başta şirketin denetimi (vergi denetimi, kanuni denetim, iç denetim de dahil), derecelendirilmesi ve danışmanlığı olmak üzere, yapılan anlaşmalar çerçevesinde şirketin önemli ölçüde hizmet veya ürün satın aldığı veya sattığı şirketlerde, hizmet veya ürün satın alındığı veya satıldığı dönemlerde, ortak (%5 ve üzeri), önemli görev ve sorumluluklar üstlenecek yönetici pozisyonunda çalışan veya yönetim kurulu üyesi olmadığını,
- c. Bağımsız yönetim kurulu üyesi olmam sebebiyle üstleneceğim görevleri gereği gibi yerine getirecek mesleki eğitim, bilgi ve tecrübeye sahip olduğumu,
- d. 31/12/1960 tarihli ve 193 sayılı Gelir Vergisi Kanunu (G.V.K.)'na göre Türkiye'de yerleşik bulunduğumu,
- e. Şirket faaliyetlerine olumlu katkılarda bulunabilecek, şirket ile pay sahipleri arasındaki çıkar çatışmalarında tarafsızlığını koruyabilecek, menfaat sahiplerinin haklarını dikkate alarak özgürce karar verebilecek güçlü etik standartlara, mesleki itibara ve tecrübeye sahip olduğumu,
- f. Şirket faaliyetlerinin işleyişini takip edebilecek ve üstlendiği görevlerin gereklerini tam olarak yerine getirebilecek ölçüde şirket işlerine zaman ayırabileceğimi,
- g. Şirketin yönetim kurulunda son on yıl içerisinde altı yıldan fazla yönetim kurulu üyeliği yapmadığımı,
- h. Bağlı oldukları mevzuata uygun olması şartıyla, üniversite öğretim üyeliği hariç, üye olarak seçildikten sonra kamu kurum ve kuruluşlarında tam zamanlı çalışmayacağımı,
- i. Şirketin veya şirketin yönetim kontrolünü elinde bulunduran ortakların yönetim kontrolüne sahip olduğu şirketlerin üçten fazlasında ve toplamda borsada işlem gören şirketlerin beşten fazlasında bağımsız yönetim kurulu üyesi olarak görevde bulunmadığımı,
- j. Yönetim Kurulu üyesi olarak seçilen tüzel kişiler adına tescil ve ilan edilmediğimi, beyan ederim.



### Yönetim Organü Üyeleri ile Üst Düzey Yöneticilere Sağlanan Mali Haklar

Yönetim Kurulu Başkan ve Üyeleri ile Genel Müdür, Genel Müdür Yardımcısı, Müdürler ve Üst düzey yöneticilere cari dönemde sağlanan huzur hakkı, maaş prim ve benzeri menfaatler toplamı 01.01.2023-31.03.2023 dönemi için toplamı 3.122.879TL'dir.

### Üst Düzey Yöneticiler ve Yönetimde Söz Sahibi Personel

|                 |                             |
|-----------------|-----------------------------|
| Hasan Zontur    | Genel Müdür                 |
| Emre Mollaođlu  | Genel Müdür Yardımcısı      |
| Burcu Müftüođlu | Finans Mali İşler Direktörü |
| Musa Tekler     | İnsan Kaynakları Direktörü  |
| Ayşegül Yılmaz  | Yatırımcı İlişkileri Müdürü |
| Salih Evren     | Muhasebe Müdürü             |
| Sedat Demir     | Fabrika Müdürü              |

## BÖLÜM 3

Özet Finansal Göstergeler  
Satışların Dağılımı  
Bilanço  
Gelir Tablosu  
Kapsamlı Gelir  
Özsermaye Değişim  
Nakit Akım



## ÖZET FİNANSAL GÖSTERGELER

### Özet Gelir Tablosu (TL)

|  | 31.12.2022         | 31.03.2022        | 31.03.2023        | %Değişim<br>(2022-2023) |
|--|--------------------|-------------------|-------------------|-------------------------|
| Hasılat  | 1.112.868.185      | 239.647.652       | 291.578.658       | 21,67%                  |
| Satışların Maliyeti (-)                                  | -871.683.442       | -178.443.557      | -257.169.184      | 44,12%                  |
| <b>BRÜT KAR / ZARAR</b>                                  | <b>241.184.743</b> | <b>61.204.095</b> | <b>34.409.474</b> | <b>-43,78%</b>          |
| Faaliyet Gid. (Pazarlama, Dağıtım, Genel Yönetim, Ar-Ge) | -108.612.975       | -22.702.091       | -25.071.426       | 10,44%                  |
| Diğer Faaliyet (Gelirler / Giderler)                     | 576.687            | 459.689           | 928.217           | -101,92%                |
| <b>ESAS FAALİYET KARI / (ZARARI)</b>                     | <b>133.148.455</b> | <b>38.961.693</b> | <b>10.266.265</b> | <b>-73,65%</b>          |
| Yatırım Faaliyetlerinden Gelirler /Giderler              | 6.195.363          | -459.465          | 5.214.174         | -1234,84%               |
| <b>FİNANSMAN GİDERİ ÖNCESİ FAALİYET KARI / (ZARARI)</b>  | <b>139.343.818</b> | <b>38.502.228</b> | <b>15.480.439</b> | <b>-59,79%</b>          |
| Finansman Gelirleri / Giderleri                          | -19.706.887        | 1.466.096         | -53.494           | -103,65%                |
| <b>SÜRDÜRÜLEN FAALİYETLER VERGİ ÖNCESİ KARI/ZARARI</b>   | <b>119.636.931</b> | <b>39.968.324</b> | <b>15.426.945</b> | <b>61,40%</b>           |
| Sürdürülen Faaliyetler Vergi Gelir / Gideri              | 3.645.641          | -9.106.303        | -1.087.513        | -88,06%                 |
| <b>DÖNEM KARI/ZARARI</b>                                 | <b>123.282.572</b> | <b>30.862.021</b> | <b>14.339.432</b> | <b>-53,54%</b>          |

### Finansal Rasyolar

|                                  | 31.12.2022    | 31.03.2022  | 31.03.2023    | %Değişim<br>(2022-2023) |
|----------------------------------|---------------|-------------|---------------|-------------------------|
| Aktif Büyüklük                   | 1.048.739.000 | 707.156.935 | 1.044.996.896 | 47,77%                  |
| Özkaynaklar                      | 601.488.317   | 246.989.886 | 616.466.508   | 149,59%                 |
| Ciro                             | 1.112.868.185 | 239.647.652 | 291.578.658   | 21,67%                  |
| FAVÖK (Faaliyet Karı+Amortisman) | 153.831.640   | 43.237.883  | 17.258.727    | -60,08%                 |
| FAVÖK Marjı                      | 13,82%        | 18,04%      | 5,92%         | -67,19%                 |
| Net Kâr                          | 123.282.572   | 30.862.021  | 14.339.432    | 53,54%                  |
| Net Kâr Marjı                    | 11,08%        | 12,88%      | 4,92%         | -61,81%                 |
| Brüt Kâr                         | 241.184.743   | 61.204.095  | 34.409.474    | -43,78%                 |
| Brüt Kâr Marjı                   | 21,67%        | 25,54%      | 11,80%        | -                       |
| Net İşletme Sermayesi            | 184.863.468   | 15.789.583  | 177.072.679   | -                       |
| Öz Kaynak Karlılığı              | 31,15%        | 24,99%      | 3,32%         | -86,71%                 |
| Aktif Karlılık                   | 14,91%        | 8,73%       | 1,64%         | -81,25%                 |



# ÖZET FİNANSAL GÖSTERGELER

## Özet Bilanço (TL)

|                                   | 31.12.2022                     | 31.03.2022                   | 31.03.2023                     | %Değişim<br>(2021-2022) |
|-----------------------------------|--------------------------------|------------------------------|--------------------------------|-------------------------|
| <strong>AKTİF</strong>            |                                |                              |                                |                         |
| DÖNEN VARLIKLAR                   | 551.920.901                    | 391.343.378                  | 517.910.749                    | 32,34%                  |
| DURAN VARLIKLAR                   | 496.818.099                    | 315.813.557                  | 527.086.147                    | 66,90%                  |
| <strong>TOPLAM VARLIKLAR</strong> | <strong>1.048.739.000</strong> | <strong>707.156.935</strong> | <strong>1.044.996.896</strong> | <strong>47,77%</strong> |
| <strong>PASİF</strong>            |                                |                              |                                |                         |
| KISA VADELİ YABANCI KAYNAKLAR     | 367.057.433                    | 375.553.795                  | 340.838.070                    | -9,24%                  |
| UZUN VADELİ YABANCI KAYNAKLAR     | 80.193.250                     | 84.613.254                   | 87.692.318                     | 3,64%                   |
| ÖZKAYNAKLAR                       | 601.488.317                    | 246.989.886                  | 616.466.508                    | 149,59%                 |
| <strong>TOPLAM KAYNAKLAR</strong> | <strong>1.048.739.000</strong> | <strong>707.156.935</strong> | <strong>1.044.996.896</strong> | <strong>47,77%</strong> |

## Satışların Dağılımı

### Bölgesel Dağılım

|                         | Yurtiçi | Yurtdışı |
|-------------------------|---------|----------|
| 31.03.2023 Dağılımı Ton | 3.174   | 8.830    |
| 31.03.2023 Dağılımı (%) | 26,44   | 73,56    |

100%

### Ürün Türüne Göre Dağılım

| 31 Mart 2023                    | ÜRETİM TON | SATIŞ TON |
|---------------------------------|------------|-----------|
| Galvanizli Çelik Tel            | 11.733     | 10.801    |
| Tavlı Çelik Tel                 | 517        | 463       |
| Çelik Halat (Monotron)          | 226        | 295       |
| Çinko-Alüminyum Kaplı Çelik Tel | 629        | 445       |
|                                 | 13.105     | 12.004    |

## BMS BİRLEŞİK METAL SANAYİ VE TİCARET A.Ş.

31 Mart 2023 TARİHİ İTİBARIYLA

FİNANSAL DURUM TABLOLARI

(Tutarlar aksi belirtilmedikçe Türk Lirası 'TL' olarak ifade edilmiştir.)

|   |                                | <i>Bağımsız<br/>Denetim'den<br/>Geçmemiş</i> | <i>Bağımsız<br/>Denetim'den<br/>Geçmiş</i> |
|---|--------------------------------|--|--|
| <b>VARLIKLAR</b>                                | <b>Dipnot<br/>Referansları</b> | <b>Cari dönem<br/>31.03.2023</b>             | <b>Geçmiş dönem<br/>31.12.2022</b>         |
| <b>Dönen Varlıklar</b>                          |                                | <b>517.910.749</b>                           | <b>551.920.901</b>                         |
| Nakit ve Nakit Benzerleri                       | 4                              | 34.938.846                                   | 131.614.623                                |
| Finansal Yatırımlar                             | 4                              | 68.459.548                                   | -  |
| Ticari Alacaklar                                | 6                              | 141.196.542                                  | 153.900.247                                |
| - İlişkili taraflardan ticari alacaklar         | 3-6                            | -  | 26.949                                     |
| - İlişkili olmayan taraflardan ticari alacaklar | 6                              | 141.196.542                                  | 153.873.298                                |
| Diğer Alacaklar                                 | 7                              | 15.999.987                                   | 14.141.692                                 |
| - İlişkili taraflardan diğer alacaklar          | 3-7                            | 213.708                                      | 140.536                                    |
| - İlişkili olmayan taraflardan diğer alacaklar  | 7                              | 15.786.279                                   | 14.001.156                                 |
| Stoklar   | 9                              | 224.408.944                                  | 216.091.972                                |
| Peşin Ödenmiş Giderler                          | 11                             | 29.278.026                                   | 16.274.683                                 |
| Cari Dönem Vergisiyle İlgili Varlıklar          | 13                             | 793.525                                      | 17.129.868                                 |
| Diğer Dönen Varlıklar                           | 10                             | 2.835.331                                    | 2.767.816                                  |
| <b>Duran Varlıklar</b>                          |                                | <b>527.086.147</b>                           | <b>496.818.099</b>                         |
| Diğer Alacaklar                                 | 7                              | 6.069  | 6.077                                      |
| Yatırım Amaçlı Gayrimenkuller                   | 14                             | 4.975.036                                    | 4.858.702                                  |
| Maddi Duran Varlıklar                           | 15                             | 462.928.761                                  | 436.075.825                                |
| Kullanım Hakkı Varlıkları                       | 16                             | 6.278.855                                    | 6.196.598                                  |
| Maddi Olmayan Duran Varlıklar                   | 17                             | 1.211.176                                    | 1.387.695                                  |
| Peşin Ödenmiş Giderler                          | 11                             | 2.498.606                                    | 137.264                                    |
| Ertelemiş Vergi Varlığı                         | 28                             | 49.187.644                                   | 48.155.938                                 |
| <b>TOPLAM VARLIKLAR</b>                         |                                | <b>1.044.996.896</b>                         | <b>1.048.739.000</b>                       |

Ekli notlar bu tabloların ayrılmaz parçasıdır.

## Gelir Tablosu

## BMS BİRLEŞİK METAL SANAYİ VE TİCARET A.Ş.

31 Mart 2023 DÖNEMİNE AİT KAR VEYA  
ZARAR TABLOLARI

(Tutarlar aksi belirtilmedikçe Türk Lirası 'TL' olarak ifade edilmiştir.)

|  |                            | <i>Bağımsız<br/>Denetim'den<br/>Geçmemiş</i> | <i>Bağımsız<br/>Denetim'den<br/>Geçmemiş</i> |
|--|----------------------------|--|--|
|  |                            | Cari dönem                                   | Önceki dönem                                 |
| <b>KAR VEYA ZARAR KISMI</b>  | <b>Dipnot Referansları</b> | <b>01.01.-<br/>31.03.2023</b>                | <b>01.01.-<br/>31.03.2022</b>                |
| Hasılat  | 22.1                       | 291.578.658                                  | 239.647.652                                  |
| Satışların Maliyeti  | 22.2                       | (257.169.184)                                | (178.443.557)                                |
| <b>BRÜT KAR / (ZARAR)</b>  |                            | <b>34.409.474</b>                            | <b>61.204.095</b>                            |
| Genel Yönetim Giderleri  | 24.1                       | (6.058.251)                                  | (5.608.496)                                  |
| Pazarlama Giderleri  | 24.2                       | (19.013.175)                                 | (17.093.595)                                 |
| Esas Faaliyetlerden Diğer Gelirler                                 | 25.1                       | 4.111.697                                    | 1.933.918                                    |
| Esas Faaliyetlerden Diğer Giderler                                 | 25.2                       | (3.183.480)                                  | (1.474.229)                                  |
| <b>ESAS FAALİYET KARI / (ZARARI)</b>                               |                            | <b>10.266.265</b>                            | <b>38.961.693</b>                            |
| Yatırım Faaliyetlerinden Gelirler                                  | 26.1                       | 5.214.174                                    | 508.358                                      |
| Yatırım Faaliyetlerinden Giderler                                  | 26.2                       | -  | (967.823)                                    |
| <b>FİNANSMAN GELİRİ / (GİDERİ) ÖNCESİ FAALİYET KARI / (ZARARI)</b> |                            | <b>15.480.439</b>                            | <b>38.502.228</b>                            |
| Finansman Gelirleri  | 27.1                       | 10.598.235                                   | 8.681.158                                    |
| Finansman Giderleri (-)  | 27.2                       | (10.651.729)                                 | (7.215.062)                                  |
| <b>SÜRDÜRÜLEN FAALİYETLER VERGİ ÖNCESİ KARI / (ZARARI)</b>         |                            | <b>15.426.945</b>                            | <b>39.968.324</b>                            |
| <b>Sürdürülen Faaliyetler Vergi Gelir / (Gideri)</b>               |                            | <b>(1.087.513)</b>                           | <b>(9.106.303)</b>                           |
| Dönem Vergi (Gideri) / Geliri                                      | 28                         | (793.525)                                    | (5.949.135)                                  |
| Ertelenmiş Vergi (Gideri) / Geliri                                 | 28                         | (293.988)                                    | (3.157.168)                                  |
| <b>SÜRDÜRÜLEN FAALİYETLER DÖNEM KARI / (ZARARI)</b>                |                            | <b>14.339.432</b>                            | <b>30.862.021</b>                            |
| <b>DÖNEM KARI / (ZARARI)</b>                                       | 29                         | <b>14.339.432</b>                            | <b>30.862.021</b>                            |
| <b>Pay Başına Kazanç</b>   | 29                         | <b>0,39</b>                                  | <b>0,84</b>                                  |

Ekli notlar bu tabloların ayrılmaz parçasıdır.

BMS BİRLEŞİK METAL SANAYİ VE TİCARET A.Ş.  
31 Mart 2023 DÖNEMİNE AİT  
DİĞER KAPSAMLI GELİR TABLOLARI  
(Tutarlar aksi belirtilmedikçe Türk Lirası 'TL' olarak ifade edilmiştir.)

|  |                        | Bağımsız<br>Denetim'den<br>Geçmemiş | Bağımsız<br>Denetim'den<br>Geçmemiş      |
|--|------------------------|-------------------------------------|--|
|  | Dipnot<br>Referansları | Cari dönem<br>01.01.-<br>31.03.2023 | Önceki<br>dönem<br>01.01.-<br>31.03.2022 |
| <b>DÖNEM KARI / (ZARARI)</b>   |                        | <b>14.339.432</b>                   | <b>30.862.021</b>                        |
| <b>DİĞER KAPSAMLI GELİRLER / (GİDERLER)</b>  |                        |                                     |  |
| <b>Kar veya Zararda Yeniden Sınıflandırılmayacaklar</b>                              |                        | <b>(186.620)</b>                    | <b>176.877</b>                           |
| Tanımlanmış Fayda Planları Yeniden Ölçüm Kazançları (Kayıpları)                      | 20                     | (233.275)                           | 221.093                                  |
| Maddi Duran Varlıklar Yeniden Değerleme Artışları                                    | 21.6                   | -                                   | -  |
| Kar veya Zararda Yeniden Sınıflandırılmayacak Diğer Kapsamlı Gelire İlişkin Vergiler | 28                     | 46.655                              | (44.216)                                 |
| - Dönem Vergi Gideri/Geliri  |                        | -                                   | -  |
| - Ertelenmiş Vergi Gideri/Geliri   |                        | 46.655                              | (44.216)                                 |
| <b>Kar veya zararda yeniden sınıflandırılacaklar</b>                                 |                        |                                     |  |
| Yabancı para çevrim farkları   |                        | 14.476.741                          | 129.218.893                              |
| <b>DİĞER KAPSAMLI GELİRLER / (GİDERLER)</b>  |                        | <b>14.290.121</b>                   | <b>129.395.770</b>                       |
| <b>TOPLAM KAPSAMLI GELİRLER / (GİDERLER)</b>   |                        | <b>28.629.553</b>                   | <b>160.257.791</b>                       |

Ekli notlar bu tabloların ayrılmaz parçasıdır.

## Özsermaye Değişim

## BMS BİRLEŞİK METAL SANAYİ VE TİCARET A.Ş.

31 Mart 2023 DÖNEMİNE AİT ÖZKAYNAK  
DEĞİŞİM TABLOLARI

(Tutarlar aksi belirtilmedikçe Türk Lirası 'TL' olarak ifade edilmiştir.)

|   | Dipnot Referansları | Ödenmiş Sermaye   | Paylara İlişkin Primler/İskontolar | Geri Ahnan Paylar   | Kar veya Zararda Yeniden Sınıflandırılmayacak Birikmiş Diğer Kapsamlı Gelir veya Giderler |  | Kar veya zarara yeniden sınıflandırılacak birikmiş diğer kapsamlı gelirler veya giderler | Kardan Ayrılan Kısıtlanmış Yedekler | Birikmiş Karlar / (Zararlar)    |                           | Toplam Özkaynaklar |                    |
|---|---------------------|-------------------|------------------------------------|---------------------|---|--|--|-------------------------------------|---------------------------------|---------------------------|--------------------|--------------------|
|   |                     |                   |                                    |                     | Tanımlanmış Fayda Planları Yeniden Ölçüm Kazançları (Kayıpları)                           | Maddi Duran Varlıklar Yeniden Değerleme Artışları/Azalışları |  |                                     | Geçmiş Yıllar Kar / (Zararları) | Net Dönem Karı / (Zararı) |                    |                    |
| <b>Önceki Dönem</b>                         |                     |                   |                                    |                     |   |  |  |                                     |                                 |                           |                    |                    |
| <b>01 Ocak 2022 bakiyeleri (Dönem başı)</b> |                     | <b>30.000.000</b> |                                    |                     |   | <b>152.447</b>   | <b>39.744.736</b>  | <b>84.853.796</b>                   | <b>453.024</b>                  | <b>(16.227.172)</b>       | <b>51.009.999</b>  | <b>189.986.830</b> |
| Transfer                                    |                     |                   |                                    |                     |   |  |  |                                     |                                 | 51.009.999                | (51.009.999)       |                    |
| Toplam Kapsamlı Gelir / (Gider)             |                     |                   |                                    |                     |   | 176.877  |  | 25.964.158                          |                                 |                           | 30.862.021         | 57.003.056         |
| - Dönem Karı (Zararı)                       | 29                  |                   |                                    |                     |   |  |  |                                     |                                 |                           | 30.862.021         | 30.862.021         |
| - Diğer Kapsamlı Gelir (Gider)              |                     |                   |                                    |                     |   | 176.877  |  | 25.964.158                          |                                 |                           |                    | 26.141.035         |
| <b>31 Mart 2022 bakiyeleri</b>              |                     | <b>30.000.000</b> |                                    |                     |   | <b>329.324</b>   | <b>39.744.736</b>  | <b>110.817.954</b>                  | <b>453.024</b>                  | <b>34.782.827</b>         | <b>30.862.021</b>  | <b>246.989.886</b> |
| <b>01 Ocak 2023 bakiyeleri (Dönem başı)</b> |                     | <b>36.525.000</b> | <b>97.731.482</b>                  |                     |   | <b>81.225</b>  | <b>94.559.494</b>  | <b>214.072.689</b>                  | <b>520.987</b>                  | <b>34.714.864</b>         | <b>123.282.572</b> | <b>601.488.313</b> |
| Geri alınan paylar                          |                     |                   |                                    | (13.651.358)        |   |  |  |                                     | 13.651.358                      | (13.651.358)              |                    | (13.651.358)       |
| Transfer                                    |                     |                   |                                    |                     |   |  |  |                                     |                                 | 123.282.572               | (123.282.572)      |                    |
| Toplam Kapsamlı Gelir / (Gider)             |                     |                   |                                    |                     |   | (186.620)  |  | 14.476.741                          |                                 |                           | 14.339.432         | 28.629.553         |
| - Dönem Karı (Zararı)                       | 29                  |                   |                                    |                     |   |  |  |                                     |                                 |                           | 14.339.432         | 14.339.432         |
| - Diğer Kapsamlı Gelir (Gider)              |                     |                   |                                    |                     |   | (186.620)  |  | 14.476.741                          |                                 |                           |                    | 14.290.121         |
| <b>31 Mart 2023 bakiyeleri</b>              |                     | <b>36.525.000</b> | <b>97.731.482</b>                  | <b>(13.651.358)</b> |   | <b>(105.395)</b>   | <b>94.559.494</b>  | <b>228.549.430</b>                  | <b>14.172.345</b>               | <b>144.346.078</b>        | <b>14.339.432</b>  | <b>616.466.508</b> |

Ekli notlar bu tabloların ayrılmaz parçasıdır.

**BMS BİRLEŞİK METAL SANAYİ VE TİCARET A.Ş.**  
31 Mart 2023 DÖNEMİNE AİT NAKİT AKIŞ TABLOSU  
(Tutarlar aksi belirtilmedikçe Türk Lirası 'TL' olarak ifade edilmiştir.)

|  |                        | <i>Bağımsız<br/>Denetim'den<br/>Geçmemiş</i> | <i>Bağımsız<br/>Denetim'den<br/>Geçmemiş</i> |
|--|------------------------|--|--|
|  |                        | Cari dönem<br>01.01.-<br>31.03.2023          | Önceki<br>dönem<br>01.01.-<br>31.03.2022     |
|  | Dipnot<br>Referansları |  |  |
| <b>İŞLETME FAALİYETLERDEN NAKİT AKIŞLARI</b>   |                        | <b>(47.939.938)</b>                          | <b>(87.913.299)</b>                          |
| Dönem Karı (Zararı)  | 29                     | 14.339.432                                   | 30.862.021                                   |
| - Sürdürülen Faaliyetlerden Dönem Karı (Zararı)  |                        | 14.339.432                                   | 30.862.021                                   |
| <b>Dönem Net Karı / (Zararı) Mutabakatı ile İlgili Düzeltmeler</b>                     |                        |  |  |
| Amortisman ve İtfa Gideri İle İlgili Düzeltmeler                                       | 15-16-17               | 6.992.462                                    | 4.276.190                                    |
| Karşılıklar İle İlgili Düzeltmeler   |                        | 1.111.458                                    | 536.750                                      |
| - Çalışanlara Sağlanan Faydalara İlişkin Karşılıklar (İptali) ile İlgili Düzeltmeler   | 20                     | 1.111.458                                    | 536.750                                      |
| Faiz (Gelirleri) ve Giderleri İle İlgili Düzeltmeler                                   |                        | 7.998.453                                    | 3.479.538                                    |
| - Faiz Gelirleri ile İlgili Düzeltmeler  | 27.1                   | 8.154.428                                    | 3.368.487                                    |
| - Faiz Giderleri ile İlgili Düzeltmeler  |                        | (155.975)                                    | 111.051                                      |
| - Vadeli Alımlardan Kaynaklanan Ertelenmiş Finansman Gideri                            | 25.2                   | 2.342.495                                    | 1.473.280                                    |
| - Vadeli Satışlardan Kaynaklanan Kazanılmamış Finansman Geliri                         | 25.1                   | (2.498.470)                                  | (1.362.229)                                  |
| Vergi (Geliri) Gideri İle İlgili Düzeltmeler   | 28                     | (529.398)                                    | 1.567.643                                    |
| <b>İşletme Sermayesinde Gerçekleşen Değişimler</b>                                     |                        |  |  |
| Ticari Alacaklardaki Azalış (Artış) ile İlgili Düzeltmeler                             | 6                      | 15.202.175                                   | (60.058.578)                                 |
| - İlişkili Taraflardan Ticari Alacaklardaki Azalış (Artış)                             |                        | 26.949                                       | 8.641  |
| - İlişkili Olmayan Taraflardan Ticari Alacaklardaki Azalış (Artış)                     |                        | 15.175.226                                   | (60.067.219)                                 |
| Faaliyetlerle İlgili Diğer Alacaklardaki Azalış (Artış) ile İlgili Düzeltmeler         | 7                      | 14.410.541                                   | 7.046.593                                    |
| - İlişkili Taraflardan Faaliyetlerle İlgili Diğer Alacaklardaki Azalış (Artış)         |                        | (73.172)                                     | 7.173.546                                    |
| - İlişkili Olmayan Taraflardan Faaliyetlerle İlgili Diğer Alacaklardaki Azalış (Artış) |                        | 14.483.713                                   | (126.953)                                    |
| Stoklardaki Azalışlar (Artışlar) İle İlgili Düzeltmeler                                | 9                      | (8.316.972)                                  | (35.966.520)                                 |
| Peşin Ödenmiş Giderlerdeki Azalış (Artış)  | 11                     | (15.364.685)                                 | (3.210.163)                                  |
| Faaliyetlerle İlgili Diğer Varlıklardaki Azalış (Artış)                                | 10                     | -  | (4.731.517)                                  |
| Ticari Borçlardaki Artış/Azalışla İlgili Düzeltmeler                                   | 6                      | (2.698.970)                                  | (32.181.134)                                 |
| Çalışanlara Sağlanan Faydalar Kapsamında Borçlardaki Artış (Azalış)                    | 8                      | 2.937.570                                    | 1.437.237                                    |
| Faaliyetler ile İlgili Diğer Borçlardaki Artış (Azalış) ile İlgili Düzeltmeler         | 7                      | (1.803.316)                                  | 10.938.429                                   |
| - İlişkili Taraflara Faaliyetlerle İlgili Diğer Borçlardaki Artış (Azalış)             |                        | (116.864)                                    | 9.799.951                                    |
| - İlişkili Olmayan Taraflara Faaliyetlerle İlgili Diğer Borçlardaki Artış (Azalış)     |                        | (1.686.452)                                  | 1.138.478                                    |
| Ertelenmiş Gelirlerdeki Artış (Azalış)   | 12                     | 454.096                                      | (6.600.150)                                  |
| <b>Faaliyetlerden Elde Edilen Nakit Akışları</b>                                       |                        | <b>(14.213.236)</b>                          | <b>(5.309.638)</b>                           |
| Vergi Ödemeleri  | 13                     | (14.213.236)                                 | (5.309.638)                                  |

## BÖLÜM 4

Komiteler

İnsan Kaynakları

Personel Bilgileri

Őirket Faaliyetlerine İliŐkin Diđer  
GeliŐmeler

Kurumsal Yönetim İlkeleri Uyum  
Raporu

Sürdürülebilirlik







## Komiteler

### DENETİMDEN SORUMLU KOMİTE

Ünal Gökmen

Başkan

İbrahim Köse

Üye

### RİSKİN ERKEN SAPTANMASI KOMİTESİ

#### Görevi

Ünal Gökmen

Başkan

Ahmet Rauf Mollaoğlu Üye

### KURUMSAL YÖNETİM KOMİTESİ\*

#### Görevi

İbrahim Köse

Başkan

Ahmet Rauf Mollaoğlu Üye

Ayşegül Yılmaz

Üye

\*Kurumsal Yönetim Komitesi, Ücret Komitesi ve Aday Gösterme Komitesi olarak da görev yapar.

## YATIRIMCI İLİŞKİLERİ DEPARTMANININ KURULMASI

Şirketimizin Yönetim Kurulu Kararı ile;

Sermaye Piyasası Kurulu'nun II.-17.1 sayılı Kurumsal Yönetim Tebliği kapsamında, Sermaye Piyasaları Düzey 3 ve Kurumsal Yönetim Derecelendirme Lisanslarına sahip Ayşegül Yılmaz'ın Yatırımcı İlişkileri Müdürü olarak atanmasına ve Yatırımcı İlişkiler Bölümünün Yönetim Kurulu Başkanı'na bağlı olarak çalışmasına karar verilmiştir. Yatırımcı İlişkileri Bölümü iletişim bilgileri aşağıda sunulmaktadır.

### Ayşegül YILMAZ

0216 472 8800

yatirimciliskileri@bmsgrup.com



# İnsan Kaynakları

## İnsan Kaynakları Politikası

Şirketimiz insan kaynakları politikası, motivasyonu güçlü, bağlılığı yüksek, nitelikleri uygun iş gücü oluşturarak çalışan verimliliğini arttırmayı, şirketin büyüme ve karlılığına katkıda bulunmayı, adil, katılımcı bir yaklaşımla şeffaf bir iletişim ile kültürel gelişimi sağlayan, gelişim odaklı, potansiyeli ortaya çıkaran, yenilikçi, hedef odaklı düşünce yapısını organizasyonun her seviyesine yerleştiren ve ekip çalışmasını, takımdaşlık bilincini destekleyen İnsan Kaynakları stratejileri geliştirmeyi hedefler. İnsan Kaynakları, tüm birimlerle stratejik iş ortağı olmayı hedefleyen yaklaşımıyla hem çalışanlarımız hem de şirketimiz için kalıcı değerler üretmeye çalışır.

BMS Tel vizyon, misyon ve değerlerinden hareketle, insan kaynağı arayışını en doğru ve yetkin adaylarla sonuçlandırmak için tüm işe alım araçları etkin şekilde kullanır. Yeni işe alımlarda ve görev değişikliklerinde iş uyum ve oryantasyon programı uygulanmaktadır. Yasal merciler, Meslek liseleri, Üniversiteler, Sivil toplum örgütleri ile düzenli iletişimde kalarak potansiyel tüm adayları bünyesine katacak aktiviteler içinde yer alır.

BMS Tel yüksek performansın sürdürülebilir olduğu, başarılı performansın ödüllendirildiği, gelişime açık performansın desteklendiği ve performans sonuçlarının ilgili insan kaynakları sistemleriyle entegrasyonun sağlandığı bir performans yönetim sistemi uygulanır. Temel Performans Kriterleri çerçevesinde çalışma arkadaşlarımız için yıllık olarak belirlenen performans hedefleri gerek sayısal olarak gerekse hedeflere ulaşmada seçilen stratejilere bakılarak değerlendirme yapılır. Şirket hedeflerine katkı kadar, seçilen stratejilerin şirket değerlerine uyumu da ölçümlenir. Düzenli geri bildirim kültürü ile başarı odaklılığın artırılması amaçlanır.

Çalışanlarımızın hem şirketimizin geleceğine hem de kendi kariyer süreçlerine hazırlamak amacı ile her aşamada ve her düzeyde eğitime büyük önem veren, çalışanlar için şeffaf kariyer yolları oluşturan ve bunların etkin iletişimini sağlamak hedeflenir. İç ve Dış eğitim organizasyonları ile eğitim planlaması yapılır. İş Sağlığı ve Güvenliği uygulamaları üzerinde de titizlikle durularak genel iş sağlığı ve güvenliği eğitimleri belirli aralıklarla düzenlenir.

Çalışma arkadaşlarımız işe alım sürecinden itibaren, eğitim, ücret, kariyer ve sağlanan maddi olanaklar dahil tüm insan kaynakları uygulamalarından fırsat eşitliği çerçevesinde faydalanır.

Tüm çalışma arkadaşlarımızın yasalardan ve şirket içi yönetmeliklerden kaynaklı kazanımlarını korunur. İş süreçlerine paralel gerekli olan bazı kişisel verilerin işlenmesi ve/veya saklanması gerektiğinde, başta Türkiye Cumhuriyeti Kişisel Verilerin Korunması Kanunu olmak üzere her türlü kanun ve mevzuata uyumlu hareket edilir.

Çalışma arkadaşlarımız ile her türlü ilişkimizi yürütürken ırk, renk, yaş, milliyet, cinsiyet ve inanç farkı gözetilmez. Aksine farklılıklarımız daha fazla gelişim için bir fırsat olarak kabul edilir.

BMS Tel olarak başta eğitim, çevre, spor, kültür ve sanat alanlarında olmak üzere çeşitli faaliyetlere doğrudan veya dolaylı şekilde destek olarak sosyal sorumluluk misyonu üstlenilir.



## Personel Bilgileri

### Toplam Personel

192

### Beyaz Yaka

50

Kadın:  
11

Erkek  
39

### Mavi Yaka

142

Kadın:  
0

Erkek  
142

### **Şirket Çalışanlarına Sağlanan Hak ve Menfaatler:**

Şirketimiz çalışanları sosyal güvenlik bakımından 506 sayılı Sosyal Sigortalar Kanunu ile 5510 sayılı Sosyal Sigortalar ve Genel Sağlık Sigortası Kanunu'na, İş hukuku bakımından 4857 sayılı İş Kanunu hükümlerine tabi olarak çalışmaktadır. Şirketimizde Toplu sözleşme uygulaması ve Sendikalı işçi bulunmamaktadır. Özlük hakları şirketle çalışan arasında imzalanan hizmet sözleşmelerine göre yürütülmektedir. Şirketimizin çalışanlarına ücretin yanında yemek ve ulaşım imkânı sağlanmaktadır.

## **ŞİRKET FAALİYETLERİNE İLİŞKİN DİĞER GELİŞMELER**

### **Şirketin iç kontrol sistemi ve iç denetim faaliyetleri hakkında bilgiler ile yönetim organının bu konudaki görüşü:**

Şirket faaliyetlerinin vergi usul yönünden ve perakende nakit akışını denetlemek ve yönetime bilgi akışını sağlamak amacı ile şirket bünyesinde iç denetim departmanı oluşturulmuştur. Şirket faaliyetlerine yönelik alım-satım muamelelerine dayanak teşkil eden alış ve satış faturalarının gerçeği yansıttığı, yapılan muhasebe kayıtlarının usul yönünden uygunluğu ve Muhasebe Sistemi Uygulama Genel Tebliğlerinde belirtilen ilkelere ve Kabul görmüş Muhasebe Standartlarına uygunluğu Ata Uluslararası Denetim ve YMM Anonim Şirketi ile 31.01.2022 tarih ve 0525855 sıralı yapılan sözleşme kapsamında denetlenmektedir.

### **Şirketin doğrudan veya dolaylı iştirakleri ve pay oranlarına ilişkin bilgiler:**

Bulunmamaktadır.

### **Şirketin iktisap ettiği kendi paylarına ilişkin bilgiler:**

Şirketimiz Yönetim Kurulu'nun 15.02.2023 tarihli kararı ile başlatılan pay geri alım işlemleri kapsamında; 31.03.2023 tarihi itibarıyla toplam 365.000 lot geri alınmış olup toplam geri alınan payların sermayeye oranı %0,999'dir.

## **Şirket aleyhine açılan ve şirketin mali durumunu ve faaliyetlerini etkileyebilecek nitelikteki davalar ve olası sonuçları hakkında bilgiler:**

Şirketin mali durumunu ve faaliyetini etkileyebilecek önemlilikte üçüncü şahıslar tarafından ya da kamu tarafından açılmış dava bulunmamaktadır.

## **Mevzuat hükümlerine aykırı uygulamalar nedeniyle şirket ve yönetim organı üyeleri hakkında uygulanan idari veya adli yaptırımlara ilişkin açıklamalar:**

Şirket Yönetim Kurulu üyeleri ve ortakları adına geçmişe yönelik, mevzuat hükümlerine aykırı uygulamalar nedeni ile açılmış dava olmayıp, idari veya adli yaptırım veya cezada bulunmamaktadır.

## **Şirketin yıl içinde yapmış olduğu bağış ve yardımlar ile sosyal sorumluluk projeleri çerçevesinde yapılan harcamalara ilişkin bilgiler:**

01.01.2023-31.03.2023 dönemi içinde ülkemizi derinden sarsan ve 10 ilimizi direkt etkileyen deprem felaketi sebebiyle 233.280,-TL tutarında uyku tulumu yardımı yapılmıştır.

## **Hesap dönemi içerisinde yapılan özel denetime ve kamu denetimine ilişkin açıklamalar:**

Şirket 01.01.2023-31.03.2023 dönemi içerisinde herhangi bir özel denetime ve kamu denetimine girmemiştir.

# KURUMSAL YÖNETİM İLKELERİ UYUM RAPORU

## KURUMSAL YÖNETİM İLKELERİNE UYUM BEYANI 2022

BMS Birleşik Metal Sanayi ve Ticaret Anonim Şirketi (Şirket), Sermaye Piyasası Kurulu (SPK) tarafından yayınlanan II-17.1 sayılı Kurumsal Yönetim Tebliği'ne ve tebliğin eki olan Kurumsal Yönetim İlkeleri'ne tam uyumu hedeflemektedir. Tebliğde belirtilen uyulması zorunlu (1.3.1.), (1.3.5.), (1.3.6.), (1.3.9.), (4.2.6.), (4.3.1.), (4.3.2.), (4.3.3.), (4.3.4.), (4.3.5.), (4.3.6.), (4.3.7.), (4.3.8.), (4.5.1.), (4.5.2.), (4.5.3.), (4.5.4.), (4.5.9.), (4.5.10.), (4.5.11.), (4.5.12.), (4.5.13.), (4.6.2.) ve (4.6.3.) numaralı ilkelerin tamamına uyulmaktadır. Bununla birlikte isteğe bağlı uygulama kapsamında olan diğer ilkelerinde büyük çoğunluğuna uyulmakta olup, bu ilkelerden uygulanmayan veya kısmen uygulananlara ilişkin açıklamalarımız aşağıda belirtilmiştir.

(1.3.11); Genel kurulların amacına en iyi şekilde hizmet edebilmesi için sadece pay sahiplerinin ve ilgili şirket yöneticilerinin katılımına açıktır. Ayrıca toplantıya ilişkin tutanaklar tüm kamuoyuna toplantının akabinde duyurulmaktadır. (1.5.2)

Özel durum açıklamaları ve mali tablolar sadece Türkçe olarak yayınlanmakta olup, yabancı bilgi taleplerine ayrıca yanıt verilmektedir. (2.2.2); Faaliyet raporlarında şirketin piyasa fiyatını etkileyebilecek önemli ve asgari bilgilere yer verilmektedir. (3.1.2); Şirket menfaat sahiplerinin tazminat haklarını yapılan sözleşmelerle korumaktadır bu sebeple buna ilişkin ayrı bir politika düzenlenmemiştir. Personel için yasal tazminat hakları sağlanmakta olup ayrıca bir politika belirlenmemiştir. (3.5.1); Şirketin işleyişine ve çalışanlara yönelik etik kurallar belirlenmiş olup, iş adabı öncesinde bilgilendirme yapılmaktadır, ayrıca internet sitesinde yer almamaktadır. (4.4.7); Genel kurul toplantısında Yönetim Kurulu üyelerinin bu maddede sayılan işleri yapmasına izin verilmiştir. Yönetim kurulu üyelerinin şirket dışında yaptıkları işlere ilişkin ayrı bir açıklama yapılmamakta olup, üye seçiminde, şirket işlerini aksatmayacak üyenin seçimine dikkat edilmektedir. (4.5.5); Yönetim kurulunun üye sayısı sebebiyle bir üye birden fazla komitede yer alabilmektedir. (4.6.1); Yönetim kurulu şirket hedeflerine ve yönetici performansına yönelik değerlendirmeyi iç işleyişinde yapmaktadır. Faaliyet raporunda ayrıca açıklanmamaktadır. (4.6.5); Yönetim kurulu üyelerine verilen ücretler Genel Kurul ile belirlenmekte olup kamuya ilan edilmektedir. Bunun dışında idari sorumluluğu bulunan yöneticiler ve üst düzey yöneticilere verilen tüm menfaatler yıllık faaliyet raporunda grup bazında açıklanmaktadır.

Mevcut şirket uygulamaları değişen şartlara, menfaat sahipleri arasındaki çıkar çatışmalarına ve mevzuata göre değişip şekillenebilmekte olup, bu ilkelere tam uyum noktasında Yönetim Kurulu'nun eylem planında şu anda herhangi bir madde bulunmamaktadır. Netice olarak mevcut uygulamalar ile ilkelerde belirtilen uygulamalar arasındaki farklılıklar herhangi bir çıkar çatışmasına sebebiyet vermemektedir.

Tebliğin 6.maddesinde sayılan istisnalar kapsamında, (4.3.4) sayılı ilkede belirtilen bağımsız yönetim kurulu üye sayısı iki olarak uygulanmaktadır. Ayrıca (4.3.7) ilkenin üçüncü fıkrası ile (4.3.8) sayılı ilkenin ikinci fıkrası ilgili tebliğin 5.maddesi kapsamında uygulanmamaktadır.

Bu rapor; Gümrük ve Ticaret Bakanlığı tarafından 28.08.2012 tarih ve 28395 sayılı Resmi Gazetede yayımlanan "Şirketlerin Yıllık Faaliyet Raporunun Asgari İçeriğinin Belirlenmesi Hakkında Yönetmelik" hükümlerine uygun olarak hazırlanmış olup aşağıda isimleri yazılı şirketin yönetim kurulu üyeleri tarafından imzalanarak onaylanmıştır.

Yönetim Kurulu Başkanı  
**Ahmet Rauf MOLLAOĞLU**

Yönetim Kurulu Başkan Yrd.  
**Mustafa ZONTUR**

Yönetim Kurulu Üyesi  
**Ali ZONTUR**

Bağımsız Yönetim Kurulu Üyesi  
**Ünal GÖKMEN**

Bağımsız Yönetim Kurulu Üyesi  
**İbrahim KÖSE**

## SÜRDÜRÜLEBİLİRLİK





## SÜRDÜRÜLEBİLİRLİK

| İlke Türü        | İlke Kodu                          | İlke No | BMS TEL Mevcut Durum Analizi  | Uyum Durumu | Açıklama   |
|------------------|------------------------------------|---------|---|-------------|--|
|                  |                                    |         | İlke Açıklaması   |             |  |
| A. Genel İlkeler | A1. Strateji, Politika ve Hedefler | A1.1    | Ortaklık yönetim kurulu tarafından öncelikli çevresel, sosyal ve kurumsal yönetim (ÇSY) konuları, riskleri ve fırsatları belirlenmiştir.<br>Ortaklık yönetim kurulu tarafından ÇSY politikaları (Örn: Çevre Politikası, Enerji Politikası, İnsan Hakları ve Çalışan Politikası vb.) oluşturulmuş ve kamuya açıklanmıştır. | Kısmen      | Kurumsal Yönetim Uyum Raporumuz kapsamında bulunan politikalarımız dışında eksik politikalarımız belirlenmiş, Yönetim Kurulu seviyesinde onaylanacak politika çalışmaları başlamıştır. |
|                  |                                    | A1.2    | ÇSY politikaları kapsamında belirlenen kısa ve uzun vadeli hedefler kamuya açıklanmıştır.   | Kısmen      | BMS Birleşik Metal olarak çevreye duyarlı üretimi benimsemekle birlikte ölçülebilir hedefler için çalışmalarımız başlamıştır.  |
|                  | A2. Uygulama/ İzleme               | A2.1    | ÇSY politikalarının yürütülmesinden sorumlu komiteler ve/veya birimler ile ÇSY konularıyla ilgili ortaklıktaki en üst düzey sorumlular ve görevleri belirlenerek kamuya açıklanmıştır.  | Kısmen      | Sürdürülebilirlik konuları için bir çalışma grubu oluşturulmuş ve ilgili çalışma grubu Kurumsal Yönetim Uyum Komitesine bağlanmıştır.  |
|                  |                                    |         | Sorumlu komite ve/veya birim tarafından, politikalar kapsamında gerçekleştirilen faaliyetler yıl içinde en az bir kez yönetim kuruluna raporlanmıştır.  | Kısmen      | Politika ve komite çalışmalarına başlanmıştır.   |
|                  |                                    | A2.2    | ÇSY hedefleri doğrultusunda uygulama ve eylem planları oluşturulmuş ve kamuya açıklanmıştır.  | Kısmen      | Çalışma grubu tarafından hazırlanmaya başlamıştır.   |
|                  |                                    | A2.3    | ÇSY Kilit Performans Göstergeleri (KPG) ile söz konusu göstergelere yıllar bazında ulaşma düzeyi kamuya açıklanmıştır.  | Hayır       | Gelecek hedefler arasındadır.  |
|                  |                                    | A2.4    | İş süreçlerine veya ürün ve hizmetlere yönelik sürdürülebilirlik performansını iyileştirici faaliyetler kamuya açıklanmıştır.   | Hayır       | Eksikler belirlenerek ilk sürdürülebilirlik rp. çalışmaları başlamıştır. Gelecek yıllar için hedef belirlenmektedir.   |
|                  | A3. Raporlama                      | A3.1    | Faaliyet raporlarında ortaklığın sürdürülebilirlik performansına, hedeflerine ve eylemlerine ilişkin bilgi anlaşılabilir, doğru ve yeterli bir şekilde verilmiştir.   | Evet        | Sürdürülebilirlik çalışmalarının başladığı andan itibaren faaliyet raporlarına eklenerek 2022 yıllık faaliyet raporunda bilgi verilmiştir.   |
|                  |                                    | A3.2    | Ortaklık tarafından, faaliyetlerinin Birleşmiş Milletler (BM) 2030 Sürdürülebilir Kalkınma Amaçlarından hangileri ile ilişkili olduğuna ilişkin bilgi kamuya açıklanmıştır.   | Kısmen      | Hedefler belirlenirken referans alınmıştır.  |
|                  |                                    | A3.3    | ÇSY konularında aleyhte açılan ve/veya sonuçlanan, ÇSY politikaları açısından önemli nitelikteki ve/veya faaliyetleri önemli ölçüde etkileyecek davalar kamuya açıklanmıştır.   | Kısmen      | Hazırlanacak ayrıntılı raporda bilgi verilecek olup 2022 yılından açılmış ÇSY konularına ilişkin davamız bulunmamaktadır.  |

|  |                      |             |  |       |                            |
|--|----------------------|-------------|--|-------|----------------------------|
|  | <b>A4. Doğrulama</b> | <b>A4.1</b> | Ortaklığın ÇSY Kilit Performans ölçümleri bağımsız üçüncü tarafça doğrulanmış ve kamuya açıklanmıştır. | Hayır | Doğrulama bulunmamaktadır. |
|--|----------------------|-------------|--|-------|----------------------------|

| İlke Kodu          | İlke No | BMS TEL Mevcut Durum Analizi   |  | Uyum Durumu | Açıklama  |
|--------------------|---------|--|--|-------------|---|
|                    |         | İlke Açıklaması  |  |             |   |
| B. Çevresel İlkeer | B1      | Ortaklık, çevre yönetimi alanındaki politika ve uygulamalarını, eylem planlarını, çevresel yönetim sistemlerini (ISO 14001 standardı ile bilinmektedir) ve programlarını kamuya açıklamıştır.  |  | Kısmen      | ISO 14001 belgemiz mevcut olup düzenli aralıklarla bağımsız denetim şirketi tarafından denetlenmektedir..   |
|                    | B2      | Çevre yönetimine ilişkin bilgilerin verilmesinde hazırlanan çevresel raporlara ilişkin olarak raporun kapsamı, raporlama dönemi, raporlama tarihi, raporlama koşulları ile ilgili kısıtlar kamuya açıklanmıştır.   |  | Kısmen      | Ayrıntılı rapor hazırlıklarına başlanmıştır.  |
|                    | B3      | A2.1'de verilmiştir.   |  | Kısmen      | Çalışma grubu kurulmuştur.  |
|                    | B4      | Menfaat sahipleri (Yönetim kurulu üyeleri, yöneticiler ve çalışanlar gibi) bazında performans teşvik sistemleri kapsamında ödüllendirme kriterlerine dahil edilen çevresel hedefler kamuya açıklanmıştır.  |  | Hayır       | Performans teşvik sistemi olmamakla birlikte ayrıntılı çalışmalarda hedef belirlenecek, ilk raporla kamuya açıklanacaktır.  |
|                    | B5      | Öncelikli olarak belirlenen çevresel sorunların iş hedeflerine ve stratejilerine nasıl entegre edildiği kamuya açıklanmıştır.  |  | Hayır       | Sürdürülebilirlik öncelikleri belirlenecek olup ayrıntılı raporla kamuya açıklanacaktır.  |
|                    | B6      | A2.4'te verilmiştir.   |  | Evet        | Mevcut iş sağlığı ve güvenliği politikalarına ek enerji yönetimi çalışmalarına başlanacaktır.   |
|                    | B7      | Operasyon süreci dahil ortaklık değer zinciri boyunca tedarikçi ve müşterileri de kapsayacak şekilde çevresel konuların nasıl yönetildiği, iş hedeflerine ve stratejilere nasıl entegre edildiği kamuya açıklanmıştır.   |  | Kısmen      | Tedarikçi ve müşterilerimizle kalite kontrol sebebiyle aktif iletişim halinde olup, strateji ve iş hedeflerimize entegre konusunda rapor kapsamında çalışmalara başlanmıştır. |
|                    | B8      | Çevre konusunda ilgili kuruluşlar ve sivil toplum kuruluşlarının politika oluşturma süreçlerine dahil olup olunmadığı ve bu kurum ve kuruluşlarla yapılan iş birlikleri kamuya açıklanmıştır.  |  | Hayır       | Herhangi bir sivil toplum kuruluşu üyeliğimiz bulunmamaktadır.  |
|                    | B9      | Çevresel göstergeler (Sera gazı emisyonları (Kapsam-1 (Doğrudan), Kapsam-2 (Enerji dolaylı), Kapsam-3 (Diğer dolaylı), hava kalitesi, enerji yönetimi, su ve atık su yönetimi, atık yönetimi, biyoçeşitlilik etkileri) ışığında çevresel etkileri ile ilgili bilgileri dönemsel olarak karşılaştırılabilir bir şekilde kamuya açıklanmıştır. |  | Kısmen      | Tesiste emisyon kaynağı bulunmuyor. Elektrik ve su kullanımı için enerji yönetimi kapsamında belirli periyotlarda   |
|                    | B10     | Verileri toplamak ve hesaplamak için kullanılan standart, protokol, metodoloji ve baz yıl ayrıntıları kamuya açıklanmıştır.  |  | Hayır       | Çalışma grubu tarafından belirlenerek ayrıntılı raporda açıklanacaktır.   |
|                    | B11     | Önceki yıllarla karşılaştırmalı olarak rapor yılı için çevresel göstergelerinin artış veya azalışı kamuya açıklanmıştır.   |  | Hayır       | Çalışma yılı içinde belirlenerek yıl içindeki veriler hesaplanacaktır.  |
|                    | B12     | Çevresel etkilerini azaltmak için kısa ve uzun vadeli hedefler belirlenmiş, bu hedefler ve geçmiş yıllarda belirlenen hedeflere göre ilerleme durumu kamuya açıklanmıştır.   |  | Hayır       | 2023 yılı hedefleri belirlenecek devam eden yıllarda ilerleme durumu paylaşılacaktır.   |

| İlke Türü          | İlke Kodu            | İlke No         | BMS TEL Mevcut Durum Analizi  | Uyum Durumu | Açıklama   |
|--------------------|----------------------|-----------------|---|-------------|--|
|                    |                      | İlke Açıklaması |   |             |  |
| B. Çevresel İlkeer | B. Çevresel İlkelere | B13             | İklim krizi ile mücadele stratejisi oluşturulmuş ve planlanan eylemler kamuya açıklanmıştır.  | Hayır       | Çalışmalar kapsamında strateji belirlenecek ve detaylı raporla kamuya açıklanacaktır.  |
|                    |                      | B14             | Ürünler ve/veya hizmetlerin çevreye potansiyel olumsuz etkisini önlemek veya bu etkileri minimuma indirmek amacıyla program ya da prosedürler oluşturulmuş ve kamuya açıklanmıştır. | Kısmen      | Enerji yönetimi kapsamında atıklar geri dönüşüme gönderilmektedir. Detaylı veriler ilk yıllık raporda kamuya açıklanacaktır.                             |
|                    |                      |                 | Üçüncü tarafların (örn. tedarikçi, alt yüklenici, bayi vb.) sera gazı emisyon miktarlarında azaltım sağlamaya yönelik aksiyonlar alınmış ve bu aksiyonlar kamuya açıklanmıştır.     | Hayır       | Strateji kapsamında tedarikçi ve müşterilerimiz için memnuyet anketleri hazırlanmakta olup, standart hale getirilmesi hedeflerimiz arasına eklenecektir. |
|                    |                      | B15             | Çevresel etkileri azaltmaya yönelik girişim ve projelerin sağladığı çevresel fayda/kazanç ve maliyet tasarrufları kamuya açıklanmıştır.   | Kısmen      | Enerji yönetimi ve stratejileri ve yıllık tüketim bilgilerindeki değişime açıklanacak detaylı raporda yer verilecektir.                                  |
|                    |                      | B16             | Enerji tüketimi (doğal gaz, motorin, benzin, LPG, kömür, elektrik, ısıtma, soğutma vb.) verileri Kapsam-1 ve Kapsam-2 olarak kamuya açıklanmıştır.                                  | Kısmen      | Enerji yönetimi ve stratejileri ve yıllık tüketim bilgilerindeki değişime açıklanacak detaylı raporda yer verilecektir.                                  |
|                    |                      | B17             | Raporlama yılında üretilen elektrik, ısı, buhar ve soğutma hakkında kamuya açıklama yapılmıştır.  | Kısmen      | Enerji yönetimi ve stratejileri ve yıllık tüketim bilgilerindeki değişime açıklanacak detaylı raporda yer verilecektir..                                 |
|                    |                      | B18             | Yenilenebilir enerji kullanımının artırılması, sıfır veya düşük karbonlu elektriğe geçiş konusunda çalışmalar yapılmış ve kamuya açıklanmıştır.                                     | Kısmen      | Enerji yönetimi ve stratejileri ve yıllık tüketim bilgilerindeki değişime açıklanacak detaylı raporda yer verilecektir.                                  |
|                    |                      | B19             | Yenilenebilir enerji üretim ve kullanım verileri kamuya açıklanmıştır.  | Kısmen      | Enerji yönetimi ve stratejileri ve yıllık tüketim bilgilerindeki değişime açıklanacak detaylı raporda yer verilecektir.                                  |
|                    |                      | B20             | Enerji verimliliği projeleri yapılmış ve enerji verimliliği projeleri sayesinde elde edilen enerji tüketim ve emisyon azaltım miktarı kamuya açıklanmıştır.                         | Kısmen      | Enerji Verimliliği çalışmalarına başlanılmış olup detaylı verilere raporda yer verilecektir.   |
|                    |                      | B21             | Su tüketimi, varsa yer altından veya yer üstünden çekilen, geri dönüştürülen ve deşarj edilen su miktarları, kaynakları ve prosedürleri kamuya açıklanmıştır.                       | Kısmen      | Enerji Verimliliği çalışmalarına başlanılmış olup detaylı verilere raporda yer verilecektir.   |
|                    |                      | B22             | Operasyonlar veya faaliyetlerinin herhangi bir karbon fiyatlandırma sistemine (Emisyon Ticaret Sistemi, Cap & Trade veya Karbon Vergisi) dâhil olup olmadığı kamuya açıklanmıştır.  | İlgisiz     | Yok  |
|                    |                      | B23             | Raporlama döneminde biriken veya satın alınan karbon kredisi bilgisi kamuya açıklanmıştır.  | İlgisiz     | Yok  |
|                    |                      | B24             | Ortaklık içerisinde karbon fiyatlandırması uygulanıyor ise ayrıntıları kamuya açıklanmıştır.  | İlgisiz     | Yok  |
|                    |                      | B25             | Ortaklığın çevresel bilgilerini açıkladığı platformlar kamuya açıklanmıştır.  | İlgisiz     | Yok  |

| İlke Kodu                            | İlke No  | BMS TEL Mevcut Durum Analizi   | Uyum Durumu   | Açıklama   |
|--------------------------------------|--|--|---|--|
|                                      |  | İlke Açıklaması  |   |  |
| C1. İnsan Hakları ve Çalışan Hakları | C1.1   | İnsan Hakları Evrensel Beyannamesi, Türkiye'nin onayladığı ILO Sözleşmeleri ve diğer ilgili mevzuatı kapsayacak şekilde Kurumsal İnsan Hakları ve Çalışan Hakları Politikası oluşturulmuş, politikanın uygulanmasıyla ilgili sorumlular belirlenmiş ve politika ile sorumlular kamuya açıklanmıştır.   | Kısmen  | İnsan Kaynakları politikamız mevcut olup, sürekli iyileştirme için çalışmaktayız.  |
|                                      | C1.2   | Tedarik ve değer zinciri etkileri de gözetilerek adil iş gücü, çalışma standartlarının iyileştirilmesi, kadın istihdamı ve kapsayıcılık konularına (cinsiyet, ırk, din, dil, medeni durum, etnik kimlik, cinsel yönelim, cinsiyet kimliği, ailevi sorumluluklar, sendikal faaliyetler, siyasi görüş, engellilik, sosyal ve kültürel farklılıklar vb. konularda ayırım yapılmaması gibi) çalışan haklarına ilişkin politikasında yer verilmiştir. | Kısmen  | İnsan Kaynakları politikamız mevcut olup, sürekli iyileştirme için çalışmaktayız. Çalışan hakları ve detaylı politikalar sürdürülebilirlik kapsamında bu bakış açısıyla yeniden yorumlanacaktır. |
|                                      | C1.3   | Belirli ekonomik, çevresel, toplumsal faktörlere duyarlı kesimlerin (düşük gelirliler, kadınlar vb.) veya azınlık haklarının/fırsat eşitliğinin gözetilmesi konusunda değer zinciri boyunca alınan önlemler kamuya açıklanmıştır.  | Kısmen  | Fırsat eşitliği hakkında yeni hedefler belirlenecek ve çalışmalara detaylı raporda yer verilecektir.   |
|                                      | C1.4   | Ayrımcılığı, eşitsizliği, insan hakları ihlallerini, zorla çalıştırmayı ve çocuk işçi çalıştırılmasını önleyici ve düzeltici uygulamalara ilişkin gelişmeler kamuya açıklanmıştır.   | Evet  | BMS Tel İnsan Kaynakları Politikası  |
|                                      | C1.5   | Çalışanlara yapılan yatırım (eğitim, gelişim politikaları), tazminat, tanınan yan haklar, sendikalaşma hakkı, iş/hayat dengesi çözümleri ve yetenek yönetim konularına çalışan haklarına ilişkin politikasında yer verilmiştir.  | Evet  | BMS Tel İnsan Kaynakları Politikası  |
|                                      |  | Çalışan şikâyetleri ve anlaşmazlıkların çözümüne ilişkin mekanizmalar oluşturularak uyumsuzluk çözüm süreçleri belirlenmiştir.   | Evet  | Çalışan şikâyet ve önerilerine yönelik anket çalışması başlamış olup performans yönetim sistemi kapsamında bu konuya ilişkin şirket hedefleri belirlenecektir.                                   |
|                                      |  | Çalışan memnuniyetinin sağlanmasına yönelik olarak raporlanan dönemde yapılan faaliyetler kamuya açıklanmıştır.  | Kısmen  | Çalışan şikâyet ve önerilerine yönelik anket çalışması başlamış olup kamuya açıklanmamıştır. Hazırlanacak detaylı raporda bu kapsamda bilgilere yer verilecektir.                                |
|                                      | C1.6   | İş sağlığı ve güvenliği politikaları oluşturulmuş ve kamuya açıklanmıştır.   | Kısmen  | İş sağlığı ve güvenliği kapsamında ISO 45001 belgemiz mevcuttur. Detaylı raporda bilgilere yer verilecektir.   |
|                                      |  | İş kazalarını önleme ve sağlığın korunması amacıyla alınan önlemler ve kaza istatistikleri kamuya açıklanmıştır.   | Kısmen  | İş sağlığı ve güvenliği kapsamında ISO 45001 belgemiz mevcuttur. Detaylı raporda bilgilere yer verilecektir.   |
|                                      | C1.7   | Kişisel verilerin korunması ve veri güvenliği politikaları oluşturulmuş ve kamuya açıklanmıştır.   | Evet  | KVKK Politikamız mevcut olup web sitemizde açıklanmıştır.  |
| C1.8                                 | Etik politikası oluşturulmuş ve kamuya açıklanmıştır   | Hayır  | Sürdürülebilirlik çalışmaları kapsamında hazırlanarak raporda yer verilecektir. |  |
| C1.9                                 | Toplumsal yatırım, sosyal sorumluluk, finansal kapsayıcılık ve finansmana erişim kapsamındaki çalışmalarını açıklar. | Hayır  | Sürdürülebilirlik çalışmaları kapsamında hazırlanarak raporda yer verilecektir. |  |

**C1.10**

Çalışanlara ÇSY politikaları ve uygulamaları konusunda bilgilendirme toplantıları ve eğitim programları düzenlenmiştir.

Kısmen

Bilgilendirme toplantıları yapılmaktadır.

| İlke Türü                    | İlke Kodu  | İlke No | BMS TEL Mevcut Durum Analizi  | Uyum Durumu | Açıklama   |
|------------------------------|--|---------|---|-------------|--|
|                              |  |         | İlke Açıklaması   |             |  |
| C. Sosyal İlkeler            | C2. Paydaşlar, Uluslararası Standartlar ve İnisiyatifler | C2.1    | Müşteri şikâyetlerinin yönetimi ve çözümüne ilişkin müşteri memnuniyeti politikası düzenlenmiş ve kamuya açıklanmıştır.   | Kısmen      | Sürdürülebilirlik çalışmaları kapsamında hazırlanmaya başlanmış olup detaylı raporda yer verilecektir.   |
|                              |  | C2.2    | Paydaşlarla yürütülen iletişim (hangi paydaş, konu ve sıklık) hakkında bilgiler kamuya açıklanmıştır.   | Kısmen      | Sürdürülebilirlik çalışmaları kapsamında hazırlanmaya başlanmış olup detaylı raporda yer verilecektir.   |
|                              |  | C2.3    | Raporlamalarda benimsenen uluslararası raporlama standartları açıklanmıştır.  | İlgisiz     | Yok  |
|                              |  | C2.4    | Sürdürülebilirlik ile ilgili benimsenen prensipler, imzacı veya üye olunan uluslararası kuruluş, komite ve ilkeler kamuya açıklanmıştır.  | Kısmen      | Hazırlanacak ayrıntılı raporda bilgi verilecektir.   |
|                              |  | C2.5    | Borsa İstanbul'un ve/veya uluslararası endeks sağlayıcıların sürdürülebilirlik endekslerinde yer almak için geliştirmelerde bulunulmuş, çalışmalar yürütülmüştür.                   | Hayır       | Yok  |
| D. Kurumsal Yönetim İlkeleri | D. Kurumsal Yönetim İlkeleri                             | D1      | Sürdürülebilirlik alanındaki tedbirler ve stratejilerin belirlenmesinde menfaat sahiplerinin görüşlerine başvurulmuştur.  | Kısmen      | Menfaat sahiplerine yapılan anketler aracılığıyla görüş ve önerileri alınacak olup sürdürülebilirlik çalışmalarına katkı sağlamaları hedeflenmektedir.   |
|                              |  | D2      | Sosyal sorumluluk projeleri, farkındalık etkinlikleri ve eğitimler ile sürdürülebilirlik konusu ve bunun önemi hakkında farkındalığın artırılması konusunda çalışmalar yapılmıştır. | Kısmen      | BMS Tel sosyal sorumluluk projelerine duyarlıdır ancak standart politika ya da çalışmalarımız mevcut değildir. Çalışma kapsamında eğitimler verilecek olup standartize edilmesi için hedefler belirlenecektir. |